

La porzione occidentale del territorio agricolo di Parona presenta la tipica struttura del **paesaggio irriguo lomellino**, caratterizzato dalla coltivazione del riso, che impone una caratteristica organizzazione colturale e podereale. Ciò si riflette nel paesaggio sia con gli impianti legati a questa attività ma soprattutto con una più ricca presenza di acqua (gli allagamenti primaverili fanno parte imprescindibile di queste zone) che ne costituisce l'aspetto più spettacolare e singolare. I processi produttivi in agricoltura hanno condotto alla sostituzione della risaia stabile con quella avvicendata, provocando nel tempo una serie di trasformazioni che hanno alterato le linee e gli aspetti del paesaggio.

La presenza in questa porzione di territorio comunale di alcuni **fontanili** e di una fitta maglia di **canali irrigui**, oltre a **filari e siepi** naturali dislocati principalmente lungo i corsi d'acqua, spinge l'Amministrazione Comunale alla valorizzazione di questa porzione di territorio, che, proprio per le caratteristiche sopracitate, pare meritevole di una definizione volta alla **tutela degli aspetti ambientali, ecosistemici e paesaggistici**. Queste superfici sono caratterizzate altresì dalla presenza di elementi di primo livello della Rete Ecologica Regionale, come di seguito riportato nell'estratto di Documento di Piano del PGT relativo al "Sistema dei vincoli sovraordinati" (Figura 1).



Figura 1 – estratto dell'elaborato DP08 – "Sistema dei vincoli sovraordinati"

Si richiede in questa sede la variazione della definizione di tali aree (localizzate nella porzione Ovest del tessuto urbanizzato) da Aree Agricole Strategiche “[AGR] – Ambiti di prevalente interesse produttivo” ad “[ECO] – **Ambiti di interazione con il sistema ecologico e naturalistico**” (come in Figura 2 di seguito riportata) proprio al fine di garantire una maggior tutela delle aree individuate nell’elaborato cartografico allegato.

La presente proposta deriva, come già esposto, dalla necessità di una tutela e valorizzazione integrale di queste aree a partire da un livello di definizione sovracomunale, finalizzata al **recupero del sistema irriguo** della bassa pianura, soprattutto nella fascia delle risorgive (fontanili); l’intento dell’Amministrazione Comunale è quello di sviluppare linee di progettazione del paesaggio agrario, incentivando la restituzione delle zone marginali ad uno stato di naturalità, per ricostituire stazioni di sosta e percorsi ecologici per la fauna di pianura e l’avifauna stanziale e di passo.

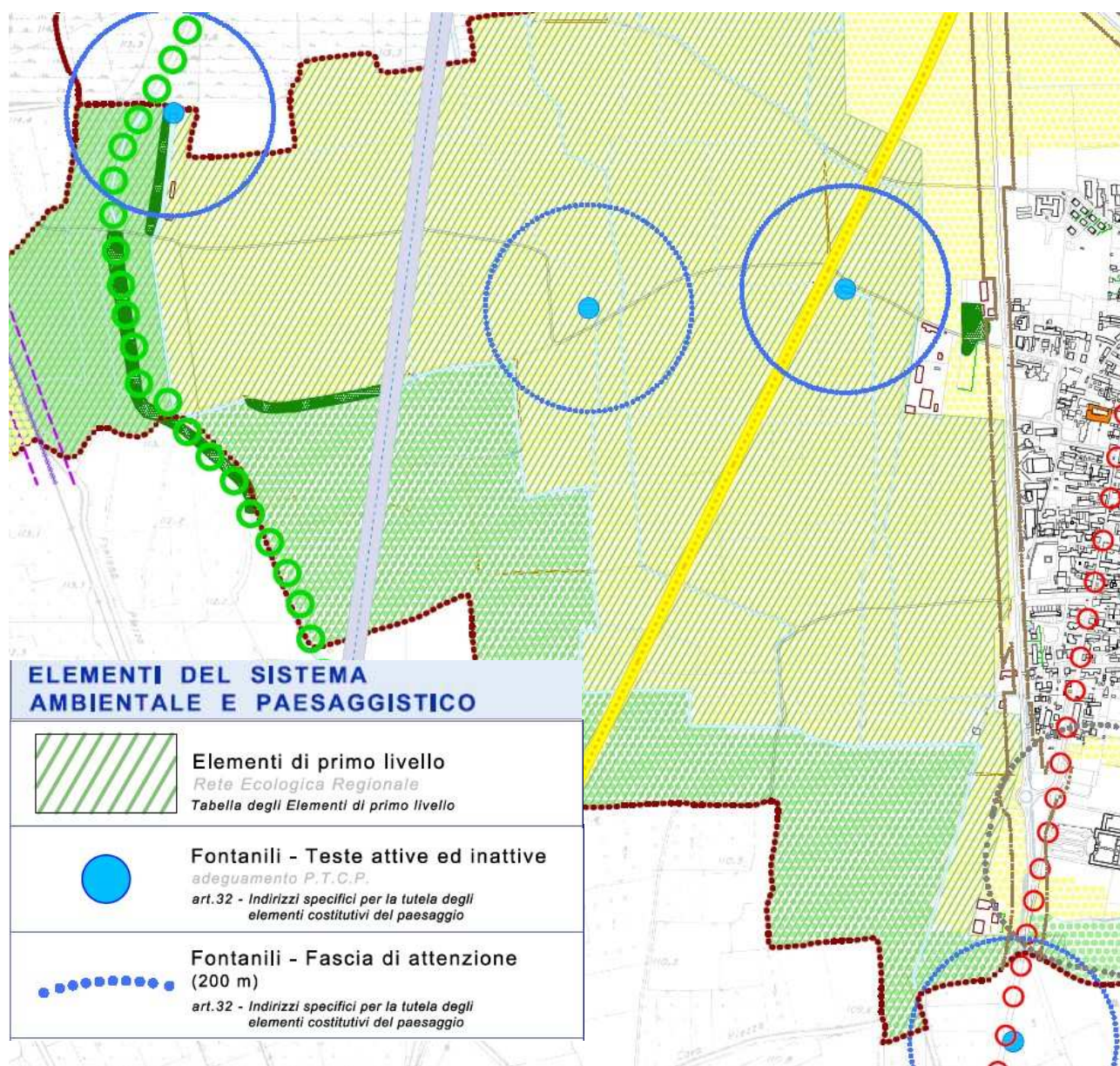

Figura 2 – localizzazione delle modifiche nella porzione Ovest del territorio comunale

Si segnala, inoltre, la necessità di una ri-perimetrazione di alcune porzioni di ambiti agricoli strategici nella porzione ad Est del tessuto urbano, come riportato nella cartografia allegata e nell’immagine (Figura 3) di seguito riportata.

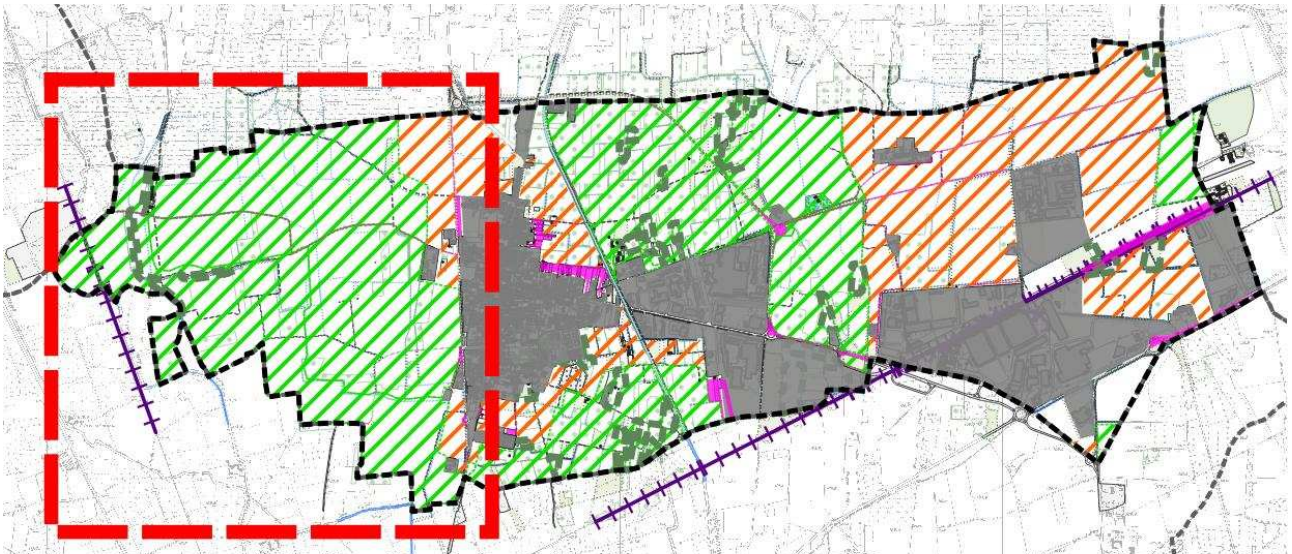

Figura 3 – localizzazione delle modifiche nella porzione a Est del tessuto urbano

Si segnala nell'estratto di seguito proposto (*Figura 4*) l'erronea individuazione di una superficie boscata, in realtà da individuare quale AREA ANTROPIZZATA, in quanto costituita da aree con destinazione residenziale ed artigianale localizzate a Ovest del Centro abitato.

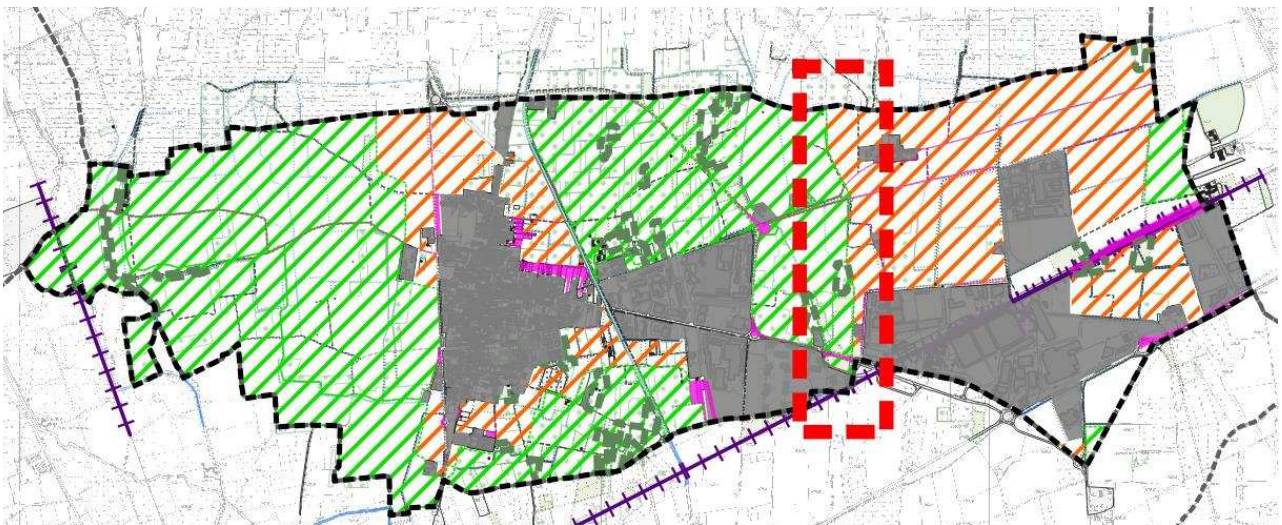

Figura 4 – localizzazione erronea di superficie a bosco

In relazione alle esigenze di espansione residenziale emerse in fase di studio ed analisi per la Variante al PGT in corso di redazione, si propone in aggiunta a quanto sinora esposto, al fine di garantire la possibilità (in una eventuale successiva Variante) di inserire un'area di completamento residenziale a ridosso del tessuto edificato consolidato lungo via XXV Aprile, lo stralcio di una porzione di "Ambiti di prevalente interesse produttivo [AGR]" (individuata in Figura 5).

Tale necessità deriva dalla situazione contingente relativa a n.2 Ambiti di Trasformazione Residenziali, che risultano "inattuabili" e "congelati" da svariati anni per problematiche di carattere societario, i quali avrebbero garantito un'efficace risposta alla domanda di sviluppo residenziale sul territorio comunale.

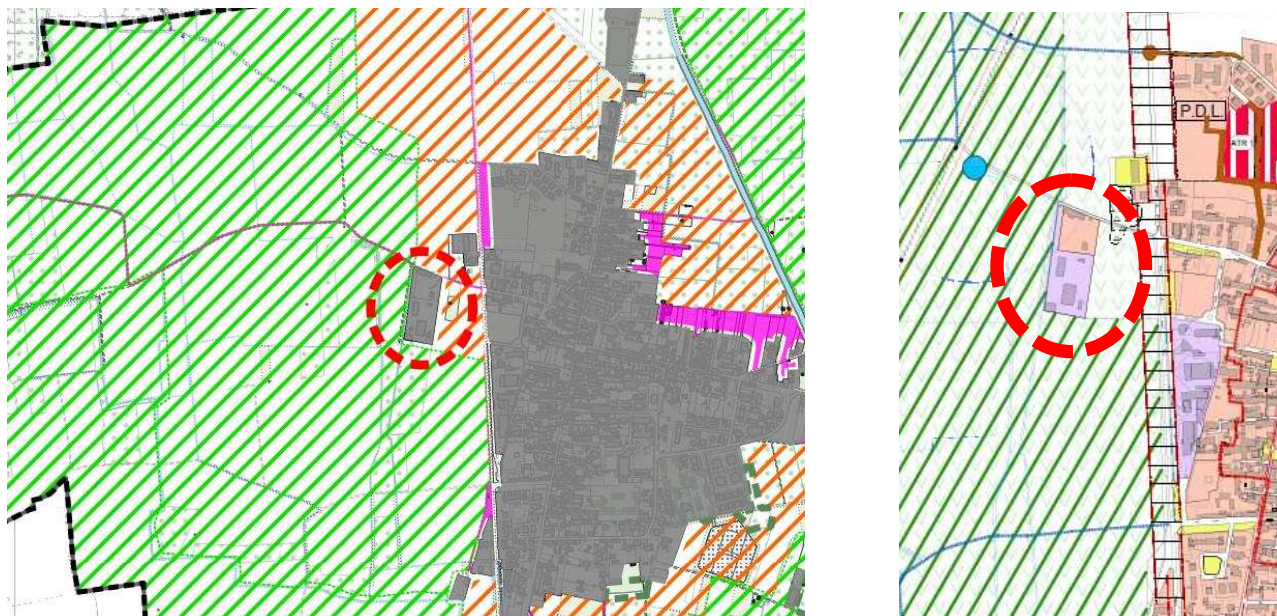

Figura 5 – individuazione della superficie da stralciare dalle Aree Agricole Strategiche per futuro completamento residenziale

Nell'elaborato cartografico *OSS_PTCP – “Proposta di modifica alle Aree agricole Strategiche”* allegato alla presente, sono inoltre individuate (in colore GIALLO) le superfici che, per attuale utilizzo e per caratteristiche intrinseche, si ritiene non rientrino nella definizione di *Ambito Agricolo Strategico* e per le quali si richiede **stralcio**: trattasi di orti urbani privati a ridosso delle abitazioni, strade (anche vicinali), elementi della viabilità (rotatorie e isole spartitraffico), aree incolte a ridosso della linea ferroviaria, aree individuate come sedi di binari ferroviari.

Viene pertanto proposta, nell'elaborato cartografico “*OSS_PTCP – Proposta di modifica alle Aree Agricole Strategiche*” fornito in formato PDF ed in formato shapefiles (georeferenziati in sistema WGS84 – Zone 32N) allegati alla presente, la conformazione degli Ambiti Agricoli Strategici ridefiniti in base a quanto sopra esposto.

Confidando nell'accoglimento delle presenti osservazioni e proposte e rimanendo a disposizione per ogni eventuale richiesta di chiarimento o delucidazione, si coglie l'occasione per porgere

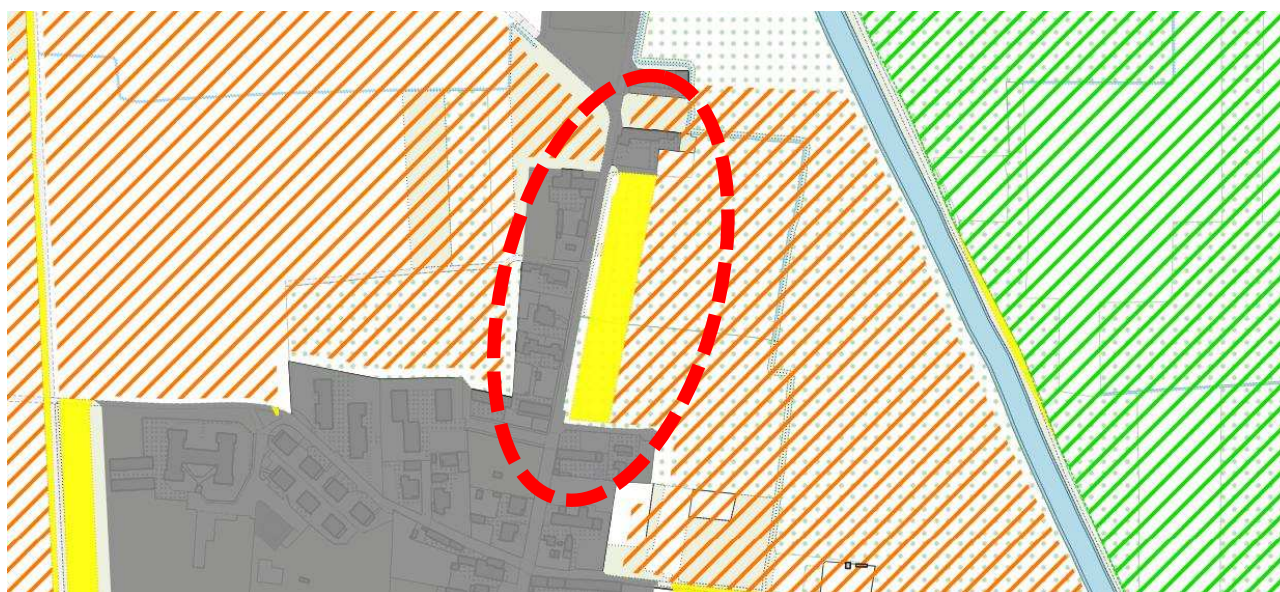
Cordiali saluti.